

รายวิชาสังคมศึกษา

รหัสวิชา สด๖๑๐๑

ชั้นประถมศึกษาปีที่ ๖

เรื่อง กฎหมายเกี่ยวกับบัตรประจำตัวประชาชน
และการรับราชการทหาร

ครูผู้สอน ครูอาทิตย์ ศรีรุ่ง



กฎหมายเกี่ยวกับ บัตรประจำตัวประชาชน และการรับราชการทหาร





จุดประสงค์

นักเรียนวิเคราะห์กฎหมาย
บัตรประจำตัวประชาชนและ
การรับราชการทหารได้

ทายาทโดยธรรมลำดับที่ ๑

ทายาทโดยธรรมลำดับที่ ๒

ทายาทโดยธรรมลำดับที่ ๓

ทายาทโดยธรรมลำดับที่ ๔

ทายาทโดยธรรมลำดับที่ ๕

ทายาทโดยธรรมลำดับที่ ๖

บิดามารดา

ปู่ ย่า ตา ยาย

ลุง ป้า น้า อา

พี่น้องร่วมแต่บิดาหรือมารดาเดียวกัน

ผู้สืบสันดาน

พี่น้องร่วมบิดามารดาเดียวกัน



ผู้สืบสันดาน

บิดามารดา

พี่น้องร่วมบิดามารดาเดียวกัน

พี่น้องร่วมบิดาหรือมารดาเดียวกัน

ปู่ ย่า ตา ยาย

ลุง ป้า น้า อา



เลือกตั้ง 66
#วาระคนไทย >>
THAILAND ELECTION



ข่าวเย็น
ประเด็นร้อน



สื่อวีดิทัศน์ใช้เพื่อการศึกษาเท่านั้น
ขอขอบคุณสื่อวีดิทัศน์ จาก Ch7HDNews
เรื่องสุดดีใจ ! หนุ่ม 26 ปี ได้ทำบัตรประชาชนครั้งแรก
จ.ปทุมธานี
วันที่สืบค้น ๒๑ ส.ค. ๒๕๖๗
แหล่งที่มา <https://www.youtube.com/watch?v=kxYvctBMrHI>





กฎหมายเกี่ยวกับ
บัตรประจำตัวประชาชน



บัตรประจำตัวประชาชน



เป็นเอกสารราชการที่ออกให้สำหรับคนไทยที่มีชื่อ
ในทะเบียนบ้านเท่านั้น เพื่อใช้เป็นหลักฐานในการแสดงตน
ใช้พิสูจน์และยืนยันตัวบุคคลในการติดต่อราชการ การขอรับ
บริการหรือสวัสดิการในด้านต่าง ๆ จากหน่วยงานของรัฐ
รวมทั้งใช้ประกอบการทำธุรกรรมต่าง ๆ ทำนิติกรรม



คุณสมบัติของผู้ที่ต้องมีบัตรประจำตัวประชาชน

๑. มีสัญชาติไทย

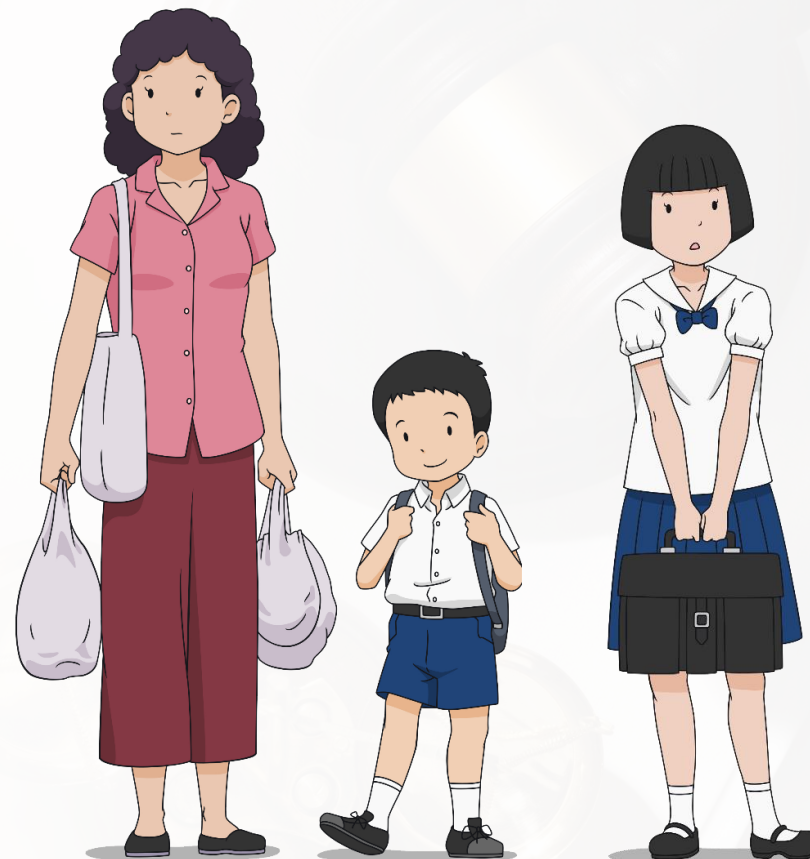



คุณสมบัติของผู้ที่ต้องมีบัตรประจำตัวประชาชน

๒. ต้องมีชื่อ อยู่ในทะเบียนบ้าน



ภาพทะเบียนบ้าน จาก <https://www.ddproperty.com/en/property-guides/มือใหม่ต้องรู้-ขอทะเบียนบ้านอย่างไรให้ง่ายที่สุด-23054>



คุณสมบัติของผู้ที่ต้องมีบัตรประจำตัวประชาชน

๓. มีอายุตั้งแต่ ๗ ปี
แต่ไม่เกิน ๗๐ ปี

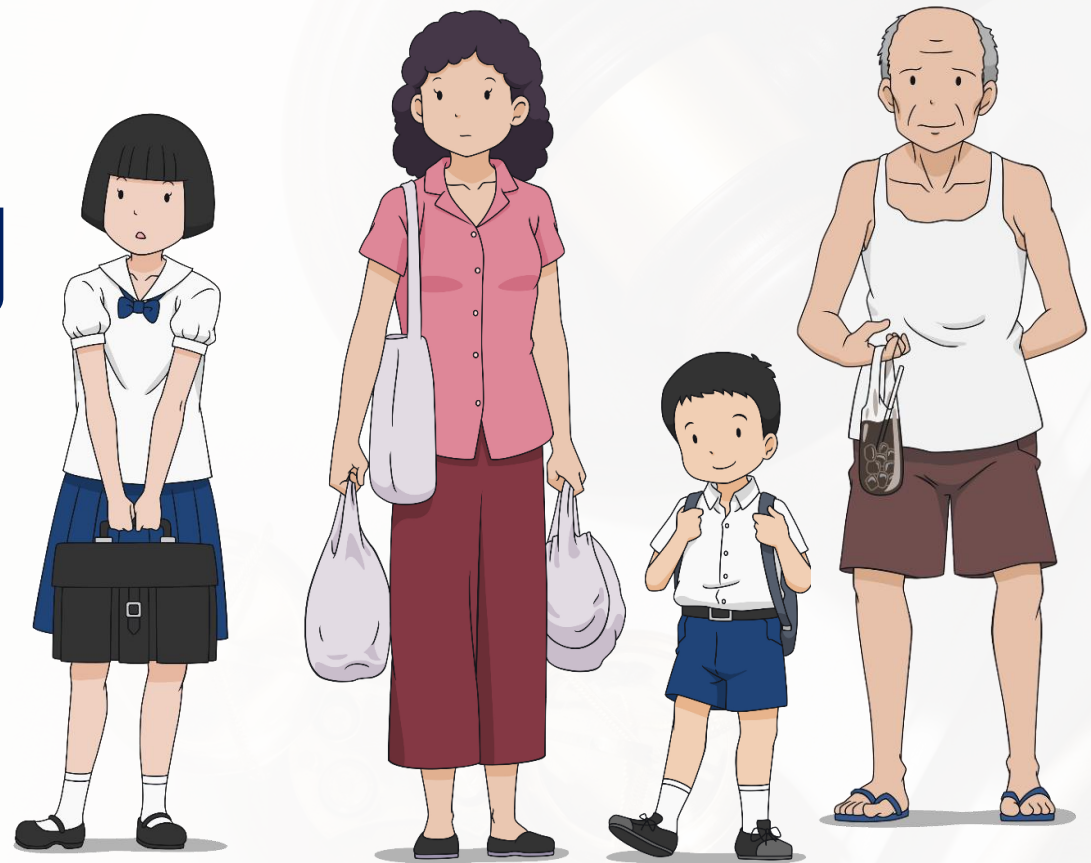



บุคคลที่กฎหมายยกเว้น
ไม่ต้องมีบัตรประจำตัวประชาชน

๑. สมเด็จพระบรมราชินี

๒. พระบรมวงศานุวงศ์ตั้งแต่ชั้นพระองค์เจ้าขึ้นไป

๓. ภิกษุ สามเณร นักพรตและนักบวช



บุคคลที่กฎหมายยกเว้น
ไม่ต้องมีบัตรประจำตัวประชาชน

๔. ผู้มีกายพิการเดินไม่ได้ หรือเป็นใบ้ หรือตาบอด ทั้งสองข้าง หรือจิตฟั่นเฟือนไม่สมประกอบ
๕. ผู้อยู่ในที่คุมขังโดยชอบด้วยกฎหมาย
๖. บุคคลซึ่งกำลังศึกษาวิชา ณ ต่างประเทศ และไม่สามารถยื่นคำขอมีบัตรประจำตัวประชาชนได้

ข้อควรรู้ก่อนไปทำ

บัตรประจำตัวประชาชน



กรณีทำบัตรประชาชนครั้งแรก



ไม่เสีย
ค่าธรรมเนียม



อายุ ๗ ปี
บริบูรณ์



มีชื่อใน
ทะเบียนบ้าน

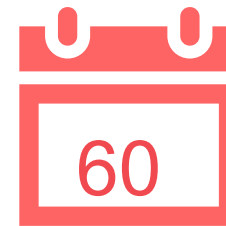

ทำภายใน
๖๐ วัน



บัตรชำระ
๑๐๐ บาท

คุณสมบัติ

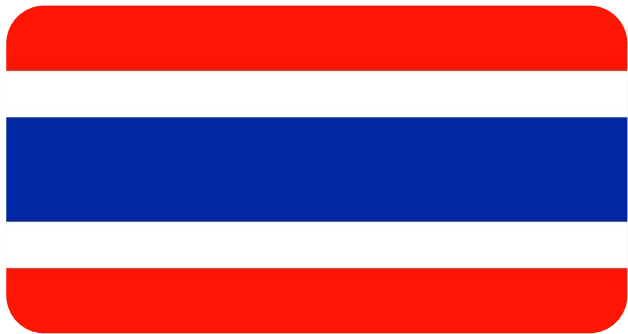

สัญชาติไทย

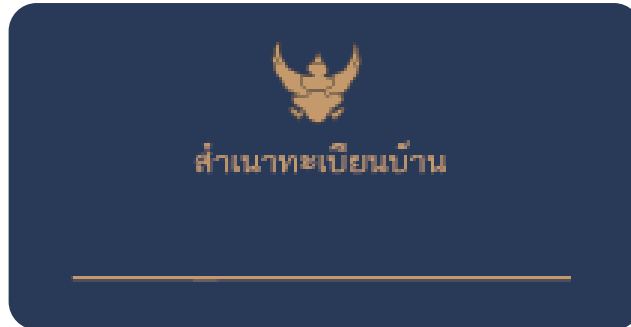

ชื่อใน
ทะเบียนบ้าน

7+

อายุตั้งแต่ ๗ ปี
(แต่ไม่เกิน ๗๐ ปี)

บัตรประชาชนเด็กทำได้ที่ไหน



สำนักงานเขตหรืออำเภอ

(จันทร์ - เสาร์

เวลา ๐๘.๐๐ - ๑๖.๐๐ น.)

หลักฐานในการทำบัตรประชาชนครั้งแรก



สูติบัตร



สำเนาทะเบียนบ้าน



สำเนาบัตร
ประชาชนผู้ปกครอง



ใบสำคัญ

ขั้นตอนการทำบัตรประชาชนเด็ก



ตรวจ

เอกสาร



รับบัตรคิว



สอบถาม

รายละเอียด

พิมพ์ลายนิ้วมือ



ถ่ายรูป



พิจารณา



ส่งมอบ



กรณีบัตรเติมหมดอายุ

เมื่อบัตรเติมหมดอายุ
ให้ทำบัตรใหม่ภายใน ๖๐ วัน
นับแต่วันที่บัตรเติมหมดอายุ





กรณีบัตรหาย หรือถูกทำลาย

เมื่อบัตรประจำตัวประชาชนหาย หรือถูกทำลาย
ให้ไปแจ้งความไว้เป็นหลักฐาน
และขอทำบัตรใหม่ภายใน ๖๐ วัน
นับแต่วันที่บัตรหายหรือถูกทำลาย



กิจกรรม

นักเรียนเคยใช้บัตรประจำตัว
ประชาชนไปทำประโยชน์
อะไรบ้าง





กฎหมาย
การรับราชการทหาร



กฎหมายการรับราชการทหาร

พระราชบัญญัติรับราชการทหาร
พ.ศ. ๒๔๙๗ ระบุว่า ชายที่มี
สัญชาติไทยตามกฎหมาย มีหน้าที่
รับราชการทหารด้วยตนเองทุกคน





ทหาร กองเกิน

ชายซึ่งมีอายุตั้งแต่ ๑๘ ปีบริบูรณ์
และยังไม่ถึง ๓๐ ปีบริบูรณ์ ซึ่งได้
ลงบัญชีทหารกองเกินแล้ว





การลงบัญชีทหาร กองเกิน

บรรดาชายที่มีสัญชาติไทย เมื่อมีอายุย่างเข้าปีที่ ๑๘ ใน พ.ศ.ใด ให้ไปแสดงตนเพื่อลงบัญชีทหารกองเกินภายใน พ.ศ.นั้น ผู้ที่ไม่สามารถไปลงบัญชีทหารกองเกินด้วยตนเองได้ ต้องให้บุคคลซึ่งบรรลุนิติภาวะและเชื่อถือได้ไปแจ้งแทน



ใบสำคัญ (แบบ สด.๙)

๘

กรมการปกครอง (แบบ สด. ๙)

ใบสำคัญ

ที่ _____ วันที่ _____ เดือน _____ พ.ศ. _____

ยศและชื่อ	คำบด
เครื่องหมาย	อำเภอ
เกิด พ.ศ.	จังหวัด
บิดา มารดา	ปีเกิดบุตร
พ.ศ.	ชื่อ
บ้านหรือบ้านเลขที่	สังกัด
ถนน	ประจำจังหวัด
ตำบล	พื้นที่
อำเภอ	

ข้าพเจ้า _____ วันที่ _____ เดือน _____ พ.ศ. _____
เจ้ากองประจำการ วันที่ _____ เดือน _____ พ.ศ. _____ ทะเบียนเล่ม _____
ปลดเป็นทหารกองหนุนประเภทที่ ๒
ซึ่งอยู่ในชั้นต่างๆ คือ
กองหนุนชั้นที่ ๑ วันที่ _____ เดือน _____ พ.ศ. _____
กองหนุนชั้นที่ ๒ วันที่ _____ เดือน _____ พ.ศ. _____
กองหนุนชั้นที่ ๓ วันที่ _____ เดือน _____ พ.ศ. _____
พันราชการทหาร วันที่ _____ เดือน _____ พ.ศ. _____

นายอำเภอ
จังหวัด...

สัสดีอำเภอ

ใบสำคัญ (แบบ สด.๙)



ทหารกองประจำการ

ชายซึ่งขึ้นทะเบียนกองประจำการและได้เข้ารับ
ราชการทหารในกองประจำการจนกว่า จะได้ปลด
บุคคลที่อยู่ในกำหนดออกหมายเรียกมาตรวจเลือก
เข้าเป็นทหารกองประจำ



การเรียกคนเข้า กองประจำการ

ทหารกองเกินที่มีอายุย่างเข้า ๒๑ ปี ใน พ.ศ.ใด ต้องไปแสดงตนเพื่อรับหมายเรียก ณ อำเภอท้องที่ ภูมิลำเนาทหารของตนใน พ.ศ.นั้น ผู้ที่ไม่สามารถ ไปด้วยตนเองได้ ต้องให้ผู้ที่มีบรรลุนิติภาวะและ พอเชื่อถือได้ไปรับหมายเรียกแทน ถ้าไม่มีผู้แทน ให้ถือว่าผู้นั้นหลีกเลี่ยงชัดขึ้น





บุคคลที่ได้รับการยกเว้นไม่ถูกเรียกมารับการตรวจเลือก
เข้ารับราชการทหารกองประจำ การในยามปกติ

๑. พระภิกษุ สามเณร และนักบวชในพระพุทธศาสนา
แห่งนิกายจีนหรือญวนซึ่งเป็นนักธรรมตามที่กระทรวงศึกษาธิการ
รับรอง
๒. นักบวชศาสนาอื่นซึ่งมีหน้าที่ประจำในกิจของ ศาสนาตามที่
กำหนดในกฎกระทรวงและผู้ว่าราชการจังหวัดออกใบสำคัญให้ไว้



บุคคลที่ได้รับการยกเว้นไม่ถูกเรียกมารับการตรวจเลือก
เข้ารับราชการทหารกองประจำ การในยามปกติ

๓. บุคคลซึ่งอยู่ในระหว่างฝึกวิชาทหารตามหลักสูตร
ที่กระทรวงกลาโหมกำหนดตามกฎหมายว่าด้วยการส่งเสริม
การฝึกวิชาทหาร

๔. นักเรียนโรงเรียนเตรียมทหารของกระทรวงกลาโหม



บุคคลที่ได้รับการยกเว้นไม่ถูกเรียกมารับการตรวจเลือก
เข้ารับราชการทหารกองประจำ การในยามปกติ

๕. ครูซึ่งประจำทำการสอนหนังสือหรือวิชาการต่าง ๆ ที่อยู่ใน
ความควบคุมของกระทรวง ทบวง กรม หรือราชการส่วนท้องถิ่น
ทั้งนี้ตามที่กำหนดในกฎกระทรวง และผู้ว่าราชการจังหวัด
ออกใบสำคัญให้



บุคคลที่ได้รับการยกเว้นไม่ถูกเรียกมารับการตรวจเลือก
เข้ารับราชการทหารกองประจำ การในยามปกติ

๖. นักศึกษาของ ศูนย์กลางอบรมการศึกษาผู้ใหญ่ของ
กระทรวงศึกษาธิการ
๗. นักศึกษาของศูนย์ฝึกการบินพลเรือนของกระทรวง คมนาคม



บุคคลที่ได้รับการยกเว้นไม่ถูกเรียกมารับการตรวจเลือก
เข้ารับราชการทหารกองประจำ การในยามปกติ

๘. บุคคลซึ่งได้สัญชาติไทยโดยการแปลงสัญชาติ

๙. บุคคลซึ่งได้รับโทษจำคุกโดยคำพิพากษาถึงที่สุด ให้จำคุก
ครั้งเดียวตั้งแต่ ๑๐ ปีขึ้นไป หรือเคยได้รับโทษจำคุก
โดยคำพิพากษาถึงที่สุดหลายครั้งรวมกันตั้งแต่ ๑๐ ปีขึ้นไป
หรือเคยถูกศาลพิพากษาให้กักกัน



เกมทาย



คุณ
ข

ให้นักเรียนอ่านข้อความ
ที่กำหนดให้ แล้วทำเครื่องหมาย



และ ✘ หน้าข้อความนั้น



๑.มีอายุตั้งแต่ ๑๕ ปี แต่ไม่เกิน ๗๐ ปี คือสมบัติของ
ผู้ที่ต้องมีบัตรประจำตัวประชาชน

๒.ผู้มีกายพิการเดินไม่ได้ เป็นบุคคลที่กฎหมายยกเว้น
ไม่ต้องมีบัตรประจำตัวประชาชน

๓.ชายที่มีสัญชาติไทย เมื่อมีอายุย่างเข้าปีที่ ๑๙
ให้ไปแสดงตนเพื่อลงบัญชีทหารกองเกิน

๔.ทหารกองเกินที่มีอายุย่างเข้า ๒๑ ต้องไปแสดงตน
เพื่อรับหมายเรียก



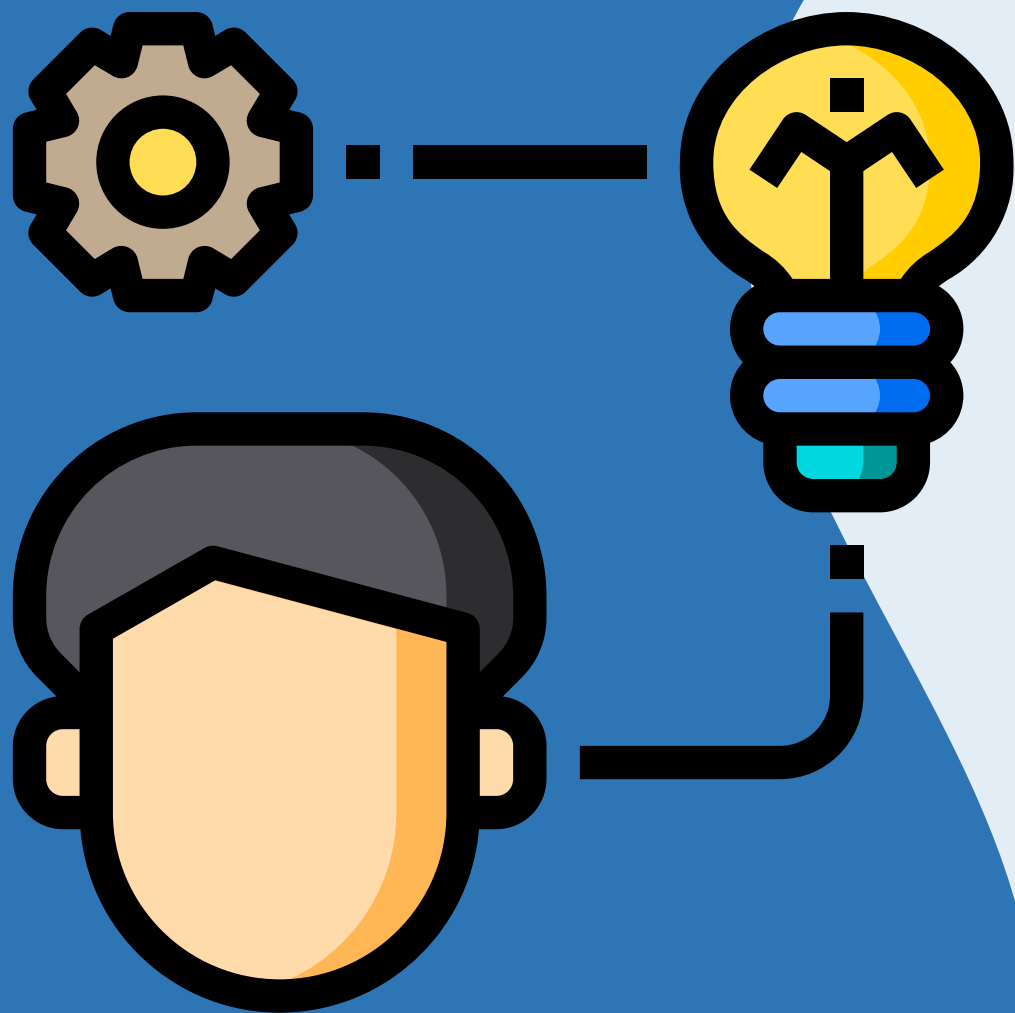

ตอนที่ ๑ ให้นักเรียนตอบคำถามเกี่ยวกับ
กฎหมายการมีบัตรประจำตัวประชาชน
ในประเด็นดังต่อไปนี้

ตอนที่ ๒ ให้นักเรียนเลือกคำที่กำหนดให้
มาเติมในช่องว่างให้ถูกต้อง



คำชี้แจง

คำชี้แจงกิจกรรมนักเรียน

ตอนที่ ๑ ให้นักเรียนตอบคำถามเกี่ยวกับกฎหมายการมีบัตรประจำตัวประชาชนในประเด็นดังต่อไปนี้

ตอนที่ ๒ ให้นักเรียนเลือกคำที่กำหนดให้ มาเติมในช่องว่างให้ถูกต้อง

คำชี้แจงบทบาทครูปลายทาง

๑. ครูให้นักเรียนทำใบงาน เรื่องกฎหมายเกี่ยวกับบัตรประจำตัวประชาชนและการรับราชการทหาร
๒. ครูให้นักเรียนลงมือทำใบงานได้
๓. ครูให้ความช่วยเหลือนักเรียนตามความเหมาะสม

๑. บัตรประชาชนมีความสำคัญอย่างไร

.....

.....

๒. การทำบัตรประจำตัวประชาชนมีหลักเกณฑ์อย่างไร

.....

.....

๓. เมื่อบัตรหมดอายุผู้ถือบัตรต้องทำอย่างไร

.....

.....



รับราชการทหาร	๓๐ ปีบริบูรณ์	ใบสำคัญ (แบบ สด.๙)
๒๑ ปีบริบูรณ์	๑๘ ปีบริบูรณ์	อำเภอท้องที่ ภูมิลำเนา
ครู	พนักงานบริษัท	๑๗ ปีบริบูรณ์



๑. พระราชบัญญัติรับราชการทหาร พ.ศ.๒๔๙๗ ระบุไว้ว่า ชายที่มีสัญชาติไทย

ตามกฎหมาย มีหน้าที่

.....

๒. ทหารกองเกิน คือ ชายซึ่งมีอายุตั้งแต่.....และยังไม่ถึง ซึ่งได้

ลงบัญชีทหารกองเกินแล้ว

๓. การลงบัญชีทหารกองเกิน จะได้รับหลักฐาน คือ.....



๔. ทหารกองเกินที่มีอายุย่างเข้า.....ใน พ.ศ.ใด ต้องไป

แสดงตนเพื่อรับหมายเรียก ณ

๕.เป็นบุคคลที่ได้รับการยกเว้น

ไม่ถูกเรียกมารับการตรวจเลือกเข้ารับราชการทหารกองประจำการ

ในยามปกติ





สรุป

กฎหมายเกี่ยวกับบัตรประจำตัวประชาชน
และการรับราชการทหาร เป็นกฎหมายที่สำคัญ
เกี่ยวข้องกับนักเรียนโดยตรง



แบบประเมินตนเอง

ชื่อ : _____ สกุล : _____ วัน _____ เดือน _____ พ.ศ. _____
 หน่วยงานการเรียนรู้ที่ ๔ เรื่อง สิทธิเด็กไทย

๑. ประเมินการเรียนรู้ของตนเอง กาเครื่องหมาย / ในช่องระดับความสามารถของแต่ละกิจกรรมที่นักเรียนคิดว่าทำได้ในระดับการประเมินเหล่านี้

ระดับความสามารถ : ดีมาก ก่อนข้างดี ดี พอใช้ ปรับปรุง

ที่	รายการ	ระดับความสามารถ				
		ดีมาก	ก่อนข้างดี	ดี	พอใช้	ปรับปรุง
๑.	วิเคราะห์ประโยชน์ของการปฏิบัติตามกฎหมายได้					
๒.	ปฏิบัติตามกฎหมายที่เกี่ยวข้องกับชีวิตประจำวันของครอบครัวและชุมชนได้					

๒. สิ่งที่ยังไม่เข้าใจ/ยังทำไม่ได้คือ..... (อาจตอบได้มากกว่า ๑ อย่าง)

-
-

๓. สิ่งที่ยังจะทำให้ดีขึ้นในการเรียนหน่วยต่อไป (อาจตอบได้มากกว่า ๑ อย่าง)

-
-

แบบประเมินตนเอง

ประเมินตนเองหน่วยการเรียนรู้ที่ ๔ เรื่อง กฎหมายในชีวิตประจำวัน

สามารถดาวน์โหลดได้ที่ www.dltv.ac.th



บทเรียนครั้งต่อไป

การปกครองส่วนท้องถิ่น

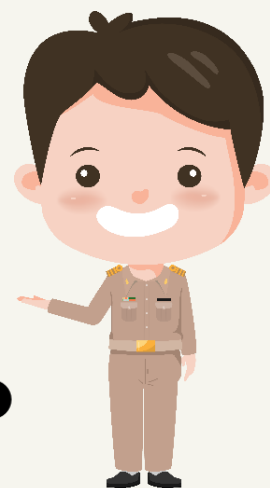

สามารถดาวน์โหลดข้อมูลได้ที่ www.dltv.ac.th

รายวิชาสังคมศึกษาฯ ชั้นประถมศึกษาปีที่ ๖